

財團法人社教文化基金會

中華民國 106 年度決算

(106 年 01 月 01 日至 106 年 12 月 31 日)

財團法人社教文化基金會 編

財團法人社教文化基金會

目次

中華民國 106 年度

	頁次
一、總說明.....	01 頁
二、決算表	
(一) 主要表	
1. 收支營運決算表.....	07 頁
2. 現金流量決算表.....	08 頁
3. 淨值變動表.....	09 頁
4. 資產負債表.....	10 頁
(二) 明細表	
1. 收入明細表.....	11 頁
2. 支出明細表.....	12-13 頁
3. 基金數額增減變動表.....	14 頁
4. 固定資產投資明細表.....	15 頁
(三) 參考表	
1. 員工人數彙計表.....	16 頁
2. 用人費用彙計表.....	17 頁

一、總說明

財團法人社教文化基金會

總 說 明

中華民國 106 年度

壹、財團法人概況（設立依據、設立目的、組織概況）：

一、設立依據：本會依照民法暨教育部審查教育事務財團法人設立許可及監督要點組織之，定名為「財團法人社教文化基金會」（以下簡稱本會）。

二、設立目的：加強推展臺灣社會教育與充實文化建設，提升國民文化水準與生活品質。

三、組織概況：

（一）本會以教育部為主管機關，設董事會負責本會之收支、保管及運用等事項。

（二）本會設置董事 17 名，除二分之一（9 名）為政府代表董事由主管機關教育部指派外，其餘董事均由教育行政人員、學者、專家、或熱心社教文化工作之社會人士擔任之。董事任期每屆 3 年，連選得連任。

（三）本會內部組織設置要點：

1. 依本會捐助章程第十條規定訂定之。

2. 本會置執行長一人，襄助董事長處理會務，職員若干人，辦理本會會務，其內部組織由董事會另定之，以上人員並由董事長選聘之。

（四）本會現行組織概況：

1. 本會置執行長一人、顧問一人，襄助董事長處理會務。

2. 本會置專任秘書二人，專司本會一般行政管理（議事文書、印信典守、庶務出納、公產公物保管等其他有關行政管理事項），以及本會業務推廣（年度工作計畫辦理及其他有關業務推廣事項）。

3. 本會置兼辦會計一人，辦理本會會計事務、決預算彙編及內部審核。

(五) 本會組織系統圖如下：

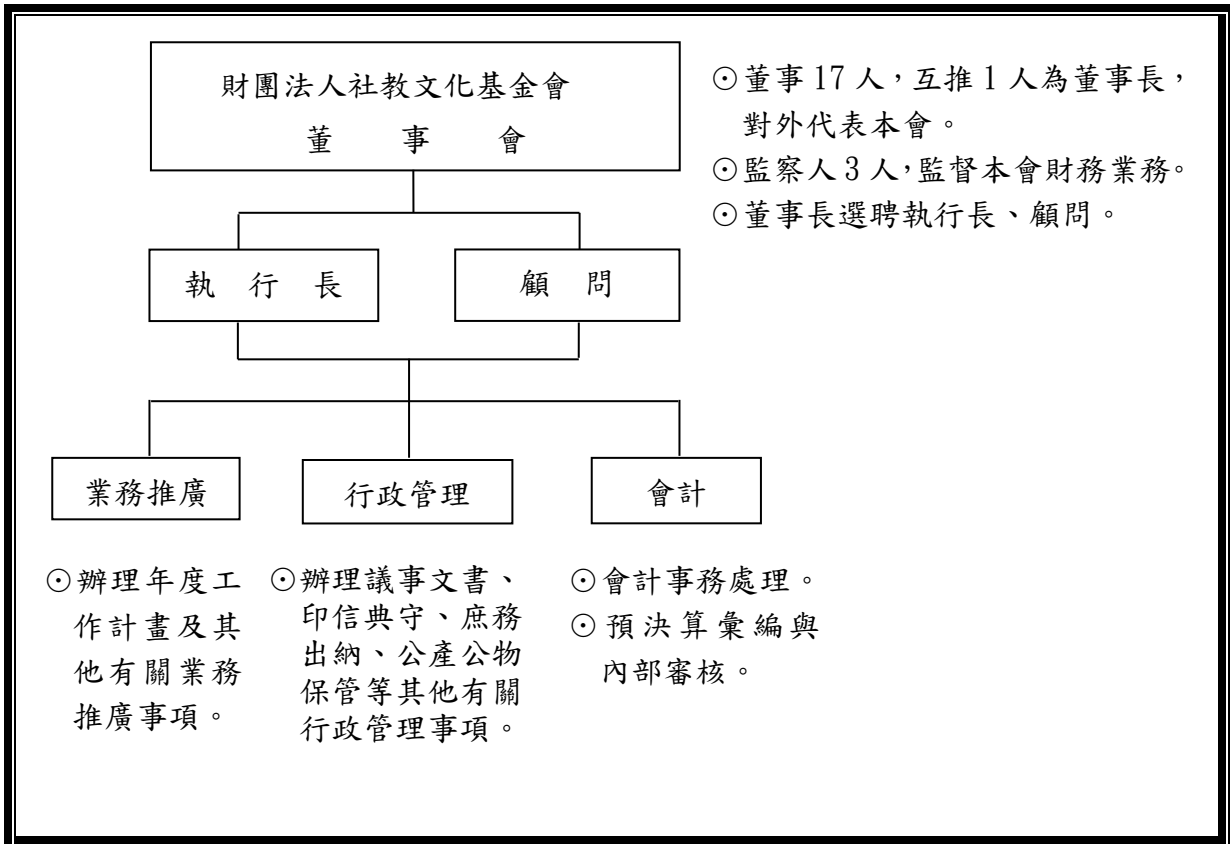

貳、年度各項工作計畫或方針之執行成果：

一、本基金會為落實終身學習政策及設立目的，依據設立宗旨，強化推展社會教育與充實文化建設。其目標方針為強化民眾終身學習，藉以展開生命價值，淨化人心，促進社會祥和。主要以孳息收入支應相關經費，在預算範圍內本自給自足原則，視實際需要辦理各項業務。

二、106 年度 12 月底止社教文化活動支出 65 萬 1,929 元，工作執行成果如下表：

單位：新台幣元

	計畫依據 (本會捐助章程)	計畫名稱	活動主題	經費	執行結果
1	<p>第二條第 2 款「社會脈動之調查分析與資訊管道建立」</p> <p>第二條第 5 款「國民生活品質與文化水準之提昇</p> <p>第二條第 8 款「國際文化認知與交流」</p>	國際交流 合作計畫	「印度主流新聞媒體訪臺」計畫	499,478	邀請印度重要媒體 T 新聞工作者訪台，與台灣產業界、外貿協會、臺灣高鐵、臺灣中小企業及相關政府部會等交流訪談，促進台印國際文化之相互認知與交流，作為後續國際合作與交流活動之基礎。執行期間自 106 年 8 月至 12 月，已辦理完畢。
2	<p>第二條第 6 款「文化義工幹部之訓練及文化資源之充實」</p> <p>第二條第 7 款「社會風氣之導正及富而好禮淳樸民風之建立」</p> <p>第二條第 8 款「國際文化認知與交流」</p> <p>第二條第 9 款「弱勢族群與地區資源充實及協助」</p>	國際醫療 與人道關懷計畫	<p>「無界的愛—台灣與國際醫療講座」</p> <p>2017 年秋冬季講座</p>	90,271	共辦理兩場次講座活動：106 年 9 月 23 日（場次主題：馬紹爾群島醫療團—愛在日出與日落）、106 年 11 月 12 日（場次主題：利比亞醫療團—台灣國際醫療合作先鋒），邀請曾參與國際醫療合作之醫護人員演講座談，於 107（2018）年接續辦理。
3	<p>第二條第 3 款「傳統文化之發掘、保存、傳承與發揚」</p> <p>第二條第 4 款「鄉土文化藝術之尊重與推廣」</p> <p>第二條第 5 款「國民生活品質與文化水</p>	原住民族 傳統文化 推廣計畫	「原」來如此—原住民族的傳統與現代系列講座	12,180	106 年 12 月 16 日辦理【「原」來如此—原住民族的傳統與現代系列講座】第一場：「日月潭邵族於向山 BOT 案的凝聚與挑戰」，於 107（2018）年接續辦理。

	<p>準之提昇」</p> <p>第二條第 6 款「文化義工幹部之訓練及文化資源之充實」</p> <p>第二條第 7 款「社會風氣之導正及富而好禮純樸民風之建立」</p> <p>第二條第 9 款「弱勢族群與地區資源充實及協助」</p>				
4	<p>第二條第 10 款「其他有關社教文化活動之辦理</p>	<p>補助社教文化活動辦理計畫</p>	<p>【社會企業法制】國際論壇</p> <p>主辦單位： 國立臺灣大學法律學院 校友會</p>	50,000	106 年 5 月 20 日辦理完畢。
合計				651,929	

三、預期效益：為實踐加強推展社會教育以提升國民文化水準與生活品質，本會辦理多項社教文化活動，其效益臚列如下：

- (一) 印度主流新聞媒體訪台計畫：邀請印度重要媒體 The Hindu (印度人報)、Dainik Jagran (覺醒日報)、The Telegraph (電訊報) 新聞工作者訪台，與外貿協會、臺灣高鐵、臺灣中小企業以及相關政府部會等交流訪談，促進台印國際文化之相互認知與交流，作為後續國際合作與交流活動之基礎。
- (二) 「無界的愛—台灣與國際醫療講座」2017 年秋冬季講座：藉由公開性演講活動之辦理，呼籲國人關懷於全球仍廣泛存在，卻難以

躍上主流媒體版面之戰亂、貧窮，並認識台灣獻身於國際人道援助之醫護人員與其反映出之台灣價值。促進台灣民眾認同台灣於國際醫療與公共衛生領域中所能扮演之積極性角色，進而認同與支持跨越國界的人道精神。

(三)「原」來如此—原住民族的傳統與現代系列講座：本講座探討原住民族傳統文化在當代的適應與衝擊，希望透過原住民族與非原住民族的對話，縮小彼此之隔閡與傳遞正確傳統文化認識。提升國人認知並理解原住民族社群世代與土地的緊密連結，以及原住民族生活慣習與環境生態的交互關係，導正社會對於原住民族之部分文化誤解，促進台灣公民社會理解並尊重不同族群之生活型態與空間，並培養尊重多元文明之文化環境。

(四)【社會企業法制】國際論壇：邀請國內外專家分享英美日韓等國社會企業法制與現況，就國內社會企業發展架構的現況進行探討，對比不同社會文化與思考取捨下的社會企業發展樣態，從法制面再次確認社會企業發展所根本的多元自主精神，有助於台灣社會、學界對此議題之討論與推展。

參、決算概要

一、收支營運實況：

(一) 收入總額決算數 315 萬 3,382 元，較預算數 236 萬 7,000 元增加 78 萬 6,382 元，主要係因本年度依設立宗旨，新增受委辦計畫所致。

(二) 支出總額決算數 490 萬 9,490 元，較預算數 236 萬 7,000 元增加 254 萬 2,490 元，主要係因會址搬遷、新會址租賃權益改良、添購辦公設備暨物品、會務人員增加及因應會務專業服務費等業務支出增加所致。

(三) 本年度收入總額 315 萬 3,382 元減業務支出 490 萬 9,490 元後，本年度短絀 175 萬 6,108 元，主要係因會址搬遷、新會址租賃權益改良、添購辦公設備暨物品等費用所致。

二、現金流量實況：

本年度業務活動之淨現金流出 186 萬 3,905 元，投資活動之淨現金流入 23 萬 8,311 元，本期現金及約當現金淨減 162 萬 5,594 元，加期初現金及約當現金 2,380 萬 2,075 元，總計期末現金及約當現金 2,217 萬 6,481 元。

三、淨值變動實況：

本年度淨值餘額為 2 億 3,179 萬 6,007 元，較上年度淨值餘額 2 億 3,289 萬 5,579 元，減少 109 萬 9,572 元，係因備供出售金融資產-股票於年底依公平價值法評價，期末帳列金額較期初增加，期末認列金融商品未實現利得及本期短絀轉入至累積餘絀之故。

四、資產負債實況：

本基金會迄 106 年 12 月 31 日止資產合計 2 億 3,235 萬 467 元，其中流動資產 2,933 萬 6,573 元、基金及投資 2 億元、固定資產 289 萬 7,894 元、其他資產 11 萬 6,000 元。負債合計 55 萬 4,460 元屬流動負債。淨值合計 2 億 3,179 萬 6,007 元，其中基金 2 億、累積賸餘 3,065 萬 2,891 元、金融商品未實現餘絀 114 萬 3,116 元。

肆、其他：

無。

二、決算表

(一) 主要表

財團法人社教文化基金會

收支營運決算表

中華民國 106 年度

單位：新臺幣元

上年度決算數	科目	本年度預算數 (1)	本年度決算數 (2)	比較增(減-)	
				金額 (3)=(2)-(1)	% (4)=(3)/(1)*100
2,357,913	收入總額	2,367,000	3,153,382	786,382	33.22%
0	業務收入	2,367,000	513,238	-1,853,762	-78.32%
0	委辦計畫收入	0	513,238	513,238	-
2,357,913	業務外收入	0	2,640,144	2,640,144	-
1,985,788	利息收入	2,017,000	1,863,899	-153,101	-7.59%
372,125	投資收入	350,000	375,183	25,183	7.20%
0	出售有價證券利益	0	396,300	396,300	-
0	其他收入	0	4,762	4,762	-
3,110,434	支出總額	2,367,000	4,909,490	2,542,490	107.41%
3,110,434	業務支出	2,367,000	4,909,490	2,542,490	107.41%
0	計畫支出	0	499,478	499,478	-
1,952,434	一般行政管理支出	1,567,000	4,257,561	2,690,561	171.70%
850,294	人事費	853,000	1,649,570	796,570	93.38%
746,181	業務費	412,000	2,127,088	1,715,088	416.28%
118,321	旅運費	60,000	48,089	-11,911	-19.85%
237,638	財產使用費	242,000	432,814	190,814	78.85%
1,158,000	社教文化活動支出	800,000	152,451	-647,549	-80.94%
800,000	業務推廣費	500,000	152,451	-347,549	-69.51%
358,000	捐贈支出	300,000	0	-300,000	-100.00%
-752,521	本期賸餘(短絀-)	0	-1,756,108	-1,756,108	-

1.業務收入與業務外收入，與原報部106年度預算中之差異金額，係因科目重分類：

原預算科目—業務收入：利息收入及投資收入，重分類至業務外收入：利息收入及投資收入

財團法人社教文化基金會

現金流量決算表

中華民國106年度

單位：新臺幣元

項 目	本年度 預算數 (1)	本年度 決算數 (2)	比較增(減-)	
			金 額 (3)=(2)-(1)	% (4)=(3)/(1)*100
業務活動之現金流量				
本期賸餘(短絀-)	0	-1,756,108	-1,756,108	-
調整非現金項目				
折舊及攤銷	222,000	419,184	197,184	88.82%
房屋及建築	187,000	191,090	4,090	2.19%
辦公設備	28,000	53,486	25,486	91.02%
什項設備	7,000	5,837	-1,163	-16.61%
其他攤銷費用	0	168,771	0	-
出售有價證券利益	0	-396,300	0	-
流動資產淨增減	0	-529,171	-529,171	-
應收票據	0	-322,957	-322,957	-
應收帳款	0	-160,214	-160,214	-
應收利息	0	0	0	-
預付費用	0	-46,000	-46,000	-
流動負債淨增減	0	398,490	398,490	-
應付款項	0	389,644	389,644	-
代收款	0	8,846	8,846	-
業務活動之淨現金流入(流出-)	222,000	-1,863,905	-2,085,905	-939.60%
投資活動之現金流量				
出售備供出售金融資產價款	0	2,642,861	2,642,861	-
固定資產之增置	-100,000	-2,288,550	-2,188,550	2188.55%
房屋及建築	0	-145,000	-145,000	-
辦公設備	-100,000	-89,500	10,500	-10.50%
雜項設備	0	-28,800	-28,800	-
租賃權益改良	0	-2,025,250	-2,025,250	-
其他資產之增置	0	-116,000	-116,000	-
存出保證金增加	0	-116,000	-116,000	-
投資活動之淨現金流入(流出-)	-100,000	238,311	338,311	-338.31%
融資活動之現金流量	0	0	0	-
現金及約當現金之淨增(淨減-)	122,000	-1,625,594	-1,747,594	-1432.45%
期初現金及約當現金	24,495,000	23,802,075	-692,925	-2.83%
期末現金及約當現金	24,617,000	22,176,481	-2,440,519	-9.91%

備註：1.備供出售金融資產-股票年底依公平價值法評價，期末認列金融商品未實現利得922,295元。

2.期初現金及約當現金及期末現金及約當現金，與原報部106年度預算中現金流量預計表之差異金200,000,000元，係因科目重分類至登記基金-銀行存款科目。

財團法人社教文化基金會

淨值變動表

中華民國 106 年度

單位：新臺幣元

科 目	本年度期初餘額	本年度		本年度期末餘額	說 明
		增 加	減 少		
基 金	200,000,000	0	0	200,000,000	
創立基金	100,000,000	0	0	100,000,000	
捐贈基金	100,000,000	0	0	100,000,000	
累積餘絀（－）	32,408,999	0	1,756,108	30,652,891	
累積賸餘	32,408,999	0	1,756,108	30,652,891	本期短絀結轉至累積餘絀。
淨值其他項目	486,580	922,295	265,759	1,143,116	
金融商品未實現餘絀	486,580	922,295	265,759	1,143,116	備供出售金融資產-股票年底依公平價值法評價，期末認列金融商品未實現利得922,295元，並調整評價沖減265,759元。
合 計	232,895,579	922,295	2,021,867	231,796,007	

財團法人社教文化基金會

資產負債表

中華民國 106 年 12 月 31 日

單位：新臺幣元

科 目	本年度決算數 (1)	上年度決算數 (2)	比較增(減-)	
			金 額 (3)=(1)-(2)	% (4)=(3)/(2)*100
資 產				
流動資產	29,336,573	32,023,021	-2,686,448	-8.39%
現金及銀行存款	22,176,481	23,802,075	-1,625,594	-6.83%
零用金	0	34,351	-34,351	-100.00%
銀行存款	1,176,481	2,767,724	-1,591,243	-57.49%
定期存款	21,000,000	21,000,000	0	0.00%
備供出售金融資產-股票	6,529,440	8,119,465	-1,590,025	-19.58%
應收票據	322,957	0	322,957	-
應收帳款	160,214	0	160,214	-
應收利息	101,481	101,481	0	0.00%
預付費用	46,000	0	46,000	-
基金及投資	200,000,000	200,000,000	0	0.00%
登記基金-銀行存款	200,000,000	200,000,000	0	0.00%
固定資產	2,897,894	1,028,528	1,869,366	181.75%
房屋及建築	5,419,340	5,274,340	145,000	2.75%
減:累計折舊-房屋及建築	-4,671,975	-4,480,885	-191,090	4.26%
辦公設備	329,590	240,090	89,500	37.28%
減:累計折舊-辦公設備	-90,132	-36,646	-53,486	145.95%
雜項設備	106,250	77,450	28,800	37.19%
減:累計折舊-雜項設備	-51,658	-45,821	-5,837	12.74%
租賃權益改良	1,856,479	0	1,856,479	-
其他資產	116,000	0	116,000	-
存出保證金	116,000	0	116,000	-
資產合計	232,350,467	233,051,549	-701,082	-0.30%
負 債				
流動負債	554,460	155,970	398,490	255.49%
應付款項	543,592	153,948	389,644	253.10%
代收款項	10,868	2,022	8,846	437.49%
負債合計	554,460	155,970	398,490	255.49%
淨 值				
基 金	200,000,000	200,000,000	0	0.00%
創立基金	100,000,000	100,000,000	0	0.00%
捐贈基金	100,000,000	100,000,000	0	0.00%
累積餘絀(-)	30,652,891	32,408,999	-1,756,108	-5.42%
累積賸餘	30,652,891	32,408,999	-1,756,108	-5.42%
金融商品未實現餘絀	1,143,116	486,580	656,536	134.93%
金融商品未實現餘絀	1,143,116	486,580	656,536	134.93%
淨值合計	231,796,007	232,895,579	-1,099,572	-0.47%
負債及淨值合計	232,350,467	233,051,549	-701,082	-0.30%

(二) 明 細 表

財團法人社教文化基金會

收入明細表

中華民國 106 年度

單位：新臺幣元

科 目	本年度預算數 (1)	本年度決算數 (2)	比較增(減-)		說 明
			金 額 (3)=(2)-(1)	% (4)=(3)/(1)*100	
業務收入	0	513,238	513,238	-	
委辦計畫收入	0	513,238	513,238	-	本年度依設立宗旨，新增委辦計畫。
業務外收入	2,367,000	2,640,144	273,144	11.54%	
利息收入	2,017,000	1,863,899	-153,101	-7.59%	銀行定存利率調降所致。
出售有價證券利益	0	396,300	396,300	-	本年度出售部分有價證券。
投資收入	350,000	375,183	25,183	7.20%	股票配息較預期增加。
其他收入	0	4,762	4,762	-	場地費收入。
合計	2,367,000	3,153,382	786,382	33.22%	

1.業務收入與業務外收入，與原報部106年度預算中之差異金額，係因科目重分類：

原預算科目—業務收入：利息收入及投資收入，重分類至業務外收入：利息收入及投資收入

財團法人社教文化基金會

支出明細表

中華民國 106 年度

單位：新臺幣元

科 目	本年度預算數 (1)	本年度決算數 (2)	比較增(減-)		說 明
			金 額 (3)=(2)-(1)	% (4)=(3)/(1)*100	
業務支出	2,367,000	4,909,490	2,542,490	107.41%	
計畫支出	0	499,478	499,478	-	本年度依設立宗旨，新增委辦計畫。
一般行政管理支出	1,567,000	4,257,561	2,690,561	171.70%	
人事費	853,000	1,649,570	796,570	93.38%	
員工薪資	524,000	1,136,018	612,018	116.80%	因業務拓展，新聘壹名正式人員。
年終獎金	66,000	105,242	39,242	59.46%	新增壹名正式人員。
福利費	16,000	0	-16,000	-100.00%	收支平衡擲節開支之結餘。
員工保險費	62,000	167,282	105,282	169.81%	因業務拓展，新聘正式人員與部分工時人員之勞健保費、勞工退休儲金。
員工退休儲金	32,000	78,413	46,413	145.04%	
其他人事費用	60,000	2,500	-57,500	-95.83%	收支平衡擲節開支之結餘。
部分工時人員	93,000	160,115	67,115	72.17%	因應業務需求，增聘部分工時人員。
業務費	412,000	2,127,088	1,715,088	416.28%	
物 品	26,000	350,174	324,174	1246.82%	會址搬遷添購辦公物品。
印 刷 費	45,000	110,379	65,379	145.29%	自辦活動宣傳品暨決算更正印刷費等。
水 電 費	5,000	24,324	19,324	386.48%	因業務拓展、會務與人員編制增加，致水電與郵電費用增加。
郵 電 費	30,000	49,339	19,339	64.46%	
專業服務費	180,000	673,000	493,000	273.89%	辦理變更登記，聲請法院裁定之律師費、會計顧問暨財稅簽證費、執行長與顧問會務處理服務費。
租金支出	61,000	543,270	482,270	790.61%	因會址搬遷致租金支出增加。
雜項支出	65,000	376,602	311,602	479.39%	因業務拓展、會址搬遷暨辦公、文具等各項用品費用。
旅運費	60,000	48,089	-11,911	-19.85%	
國內旅費	60,000	48,089	-11,911	-19.85%	收支平衡擲節開支之結餘。

財團法人社教文化基金會

支出明細表

中華民國 106 年度

單位：新臺幣元

科 目	本年度預算數 (1)	本年度決算數 (2)	比較增(減-)		說 明
			金 額 (3)=(2)-(1)	% (4)=(3)/(1)*100	
財產使用費	242,000	432,814	190,814	78.85%	
修繕費	10,000	3,900	-6,100	-61.00%	收支平衡擲節開支之結餘。 因會址搬遷，增購辦公與雜項設備致折舊增加。 新會址租賃權益改良之攤提。
折舊費用	222,000	250,413	28,413	12.80%	
各項攤提	0	168,771	168,771	-	
稅 捐	10,000	9,730	-270	-2.70%	
社教文化活動支出	800,000	152,451	-647,549	-80.94%	
業務推廣費	500,000	152,451	-347,549	-69.51%	收支平衡擲節開支之結餘。
捐贈支出	300,000	0	-300,000	-100.00%	
合計	2,367,000	4,909,490	2,542,490	107.41%	

財團法人社教文化基金會
基金數額增減變動表

中華民國 106 年度

單位：新臺幣元

捐助者	創立時原始 捐助基金金額	本年度期初 基金金額 (1)	本年度基金增 (減-) 金額 (2)	本年度期末 基金金額 (3) = (1) + (2)	捐助基金比率%		說明
					創立時原始 捐助基金金 額占其總額 比率	本年度期末 基金金額占 其總額比率	
政府捐助							
一、中央政府	200,000,000	200,000,000	-	200,000,000	100.00%	100.00%	
教育部 (精省改列中央 部份)	200,000,000	200,000,000	-	200,000,000	100.00%	100.00%	
二、地方政府	-	-	-	-	0.00%	0.00%	
政府捐助小計	200,000,000	200,000,000	-	200,000,000	100.00%	100.00%	
民間捐助							
一、其他團體機構	-	-	-	-	-	-	
二、個人	-	-	-	-	-	-	
合 計	200,000,000	200,000,000		200,000,000	100.00%	100.00%	

財團法人社教文化基金會
固定資產投資明細表

中華民國 106 年度

單位：新臺幣元

項 目	本年度預算數 (1)	本年度決算數 (2)	比較增（減-）		說 明
			金額 (3)=(2)-(1)	% (4)=(3)/(1)*100	
房屋及建築	0	145,000	145,000	-	台中舊址水電工程修繕。
辦公設備	100,000	89,500	-10,500	-10.50%	增購新會址辦公桌椅。
雜項設備	0	28,800	28,800	-	增購咖啡機。
租賃權益改良	0	1,856,479	1,856,479	-	新會址租賃權益改良。
合計	100,000	2,119,779	2,019,779	2019.78%	

(三) 参 考 表

財團法人社教文化基金會

員工人數彙計表

中華民國 106 年度

單位：人

職類（稱）	本年度預算數 (1)	本年度決算數 (2)	比較增（減-） (3)=(2)-(1)	說 明
正式人員	1	2	1	因業務拓展，新聘壹名正式人員。
兼職人員	2	2	0	本會兼職之行政人員。
合 計	3	4	1	

財團法人社教文化基金會

用人費用彙計表

中華民國 106 年度

單位：新臺幣元

科 目	本年度預算數 (1)	本年度決算數 (2)	比較增(減-) (3)=(2)-(1)	說 明
員工薪資	524,000	1,136,018	612,018	因業務拓展，新聘壹名正式人員。
年終獎金	66,000	105,242	39,242	新增壹名正式人員。
福利費	16,000	0	-16,000	收支平衡擲節開支之結餘。
員工保險費	62,000	167,282	105,282	因業務拓展，新聘正式人員與部分工時人員之勞健保費、勞工退休儲金。
員工退休儲金	32,000	78,413	46,413	
其他人事費用	60,000	2,500	-57,500	收支平衡擲節開支之結餘。
部分工時人員	93,000	160,115	67,115	因應業務需求，增聘部分工時人員。
合計	853,000	1,649,570	796,570	

主辦會計：徐上楷

董事長：黃居正